



Komisja NAIJA

PROJEKT

**UCHWAŁA NR/...../17
RADY MIASTA KĘDZIERZYN-KOŹLE
z dnia 2017r.
w sprawie ustanowienia pomników przyrody**

Na podstawie art. 18 ust. 2 pkt 15 ustawy z dnia 8 marca 1990 r. o samorządzie gminnym (Dz. U. z 2016r. poz. 446, z późn. zm.¹⁾), art. 44 ust. 1 i 2 oraz art. 45 ust. 1 ustawy z dnia 16 kwietnia 2004 r. o ochronie przyrody (Dz. U. z 2016r., poz. 2134, z późn. zm.²⁾) uchwala się, co następuje:

§ 1. Ustanawia się pomnikami przyrody drzewa, których wykaz zawiera załącznik do niniejszej uchwały.

§ 2. Nadzór nad pomnikami przyrody sprawuje Prezydent Miasta Kędzierzyn-Koźle.

§ 3. Szczególnym celem ochrony pomników przyrody, o których mowa w § 1, jest zachowanie wartości przyrodniczych, naukowych, kulturowych, historycznych i krajobrazowych.

§ 4. W stosunku do pomników przyrody, o których mowa w § 1, w ramach czynnej ochrony, ustala się:

- 1) obszar o promieniu 10 metrów od zewnętrznej krawędzi pnia każdego drzewa, w którym obowiązują zakazy wymienione w § 5;
- 2) obowiązek stałego monitoringu stanu zdrowotnego pomnika przyrody;
- 3) wykonywanie działań w celu utrzymania właściwego stanu pomnika przyrody i realizacji celów ochrony poprzez wykonywanie zabiegów pielęgnacyjnych i zabezpieczających;
- 4) obowiązek stałego monitoringu oznakowania pomnika przyrody i uzupełniania jego braków.

§ 5. W stosunku do pomników przyrody, o których mowa w § 1, wprowadza się następujące zakazy:

- 1) niszczenia, uszkodzenia lub przekształcania obiektu lub obszaru;
- 2) wykonywania prac ziemnych trwale zniekształcających rzeźbę terenu, z wyjątkiem prac związanych z zabezpieczeniem przeciwsztorowym lub przeciwpowodziowym albo budową, odbudową, utrzymywaniem, remontem lub naprawą urządzeń wodnych;
- 3) uszkodzenia i zanieczyszczenia gleby;
- 4) dokonywania zmian stosunków wodnych, jeżeli zmiany te nie służą ochronie przyrody albo racjonalnej gospodarce rolnej, leśnej, wodnej lub rybackiej;
- 5) wylewania gnojowicy, z wyjątkiem nawożenia użytkowanych gruntów rolnych;
- 6) zmiany sposobu użytkowania ziemi;
- 7) umieszczania tablic reklamowych.

§ 6. Wykonanie uchwały powierza się Prezydentowi Miasta Kędzierzyn-Koźle.

§ 7. Uchwała podlega ogłoszeniu w Dzienniku Urzędowym Województwa Opolskiego i wchodzi w życie po upływie 14 dni od dnia jej ogłoszenia.

PREZYDENT MIASTA

Sabina Nowosielska

projekt

¹⁾Zmiany tekstu jednolitego wymienionej ustawy zostały ogłoszone w Dz. U. z 2016r. poz. 1579 i 1948 oraz z 2017r. poz. 730.

²⁾Zmiany tekstu jednolitego wymienionej ustawy zostały ogłoszone w Dz. U. z 2016r. poz. 2249 i 2260 oraz z 2017r. poz. 60 i 132.
Niniejszy zastrzeżenie formalno-prawnym.

RADCA PRAWNY podpis

Monika Orpel-Smigielska
24.06.2017r.

ZAŁĄCZNIK DO UCHWAŁY Nr

Lp.	Nazwa botaniczna pomnika przyrody	Określenie	Opis obiektu	Położenie administracyjne i geograficzne	forma własności,
1.	Dąb szypulkowy <i>Quercus robur L.</i>	Dąb w parku podworskim w Sławięcicach	Obwód pierśnicy: 402 cm Wysokość: 22 m Wiek ok.: 250 lat	Działka nr 367/7 obręb: Sławięcice gmina: Kędzierzyn-Koźle powiat: Kędzierzyn-Koźle województwo: Opole kraina: Kotlina Raciborska	Właściciel: Gmina Kędzierzyn-Koźle Użytkownik: Gmina Kędzierzyn-Koźle
2.	Wiąz szypulkowy <i>Ulmus laevis L.</i>	Wiąz w parku podworskim w Sławięcicach	Obwód pierśnicy: 500 cm Wysokość: 38 m Wiek ok.: 230 lat	Działka nr 367/7 obręb: Sławięcice gmina: Kędzierzyn-Koźle powiat: Kędzierzyn-Koźle województwo: Opole kraina: Kotlina Raciborska	Właściciel: Gmina Kędzierzyn-Koźle Użytkownik: Gmina Kędzierzyn-Koźle

UZASADNIENIE
DO PROJEKTU UCHWAŁY RADY MIASTA KĘDZIERZYN-KOŹLE
w sprawie nadania statusu pomników przyrody

Wydział Ochrony Środowiska i Rolnictwa Urzędu Miasta Kędzierzyn-Koźle wnosi o objęcie ochroną w formie pomników przyrody drzew z gatunków dąb szypułkowy (*Quercus robur*) oraz wiąz szypułkowy (*Ulmus laevis*) rosnących na terenie zielonym, który stanowi park gminny w Sławięcicach.

Przedmiotowe drzewa odznaczają się dobrym stanem zdrowotnym, wysokimi wartościami przyrodniczymi i krajobrazowymi oraz indywidualnymi cechami wyróżniającymi je wśród innych tworów przyrody ożywionej.

Drzewa ujęte w projekcie Uchwały zostały zaproponowane do objęcia ochroną przez Wydział Ochrony Środowiska i Rolnictwa Urzędu Miasta Kędzierzyn-Koźle. Stanowią istotny składnik krajobrazowej i kulturowej różnorodności gminy, a także mają związek z jej przeszłością.

W związku z powyższym, zgodnie z art. 40 ust. 1 ustawy z dnia 16 kwietnia 2004 r. o ochronie przyrody, kwalifikują się do objęcia ochroną i nadania im statusu pomników przyrody.

Uchwała określa zakazy dla pomników przyrody wybrane spośród zakazów wymienionych w art. 45 ust. 1 ustawy z dnia 16 kwietnia 2004 r. o ochronie przyrody. Zrezygnowano z zakazów zawartych w pkt. 5, 8, 9 i 10 art. 45 ust. 1 ww. ustawy, gdyż nie mają one zastosowania w przypadku obiektów objętych niniejszą uchwałą.

Uchwała określa również zasady wykonywania działań w ramach czynnej ochrony, poprzez:

- wyznaczenie 10-metrowej strefy zasięgu czynnej ochrony, w której obowiązują wybrane zakazy, umożliwiającej zabezpieczenie koron, pni i systemów korzeniowych drzewa, pomnika przyrody;

- zobowiązanie nadzorującego do stałego monitorowania pomnika przyrody, wykonywania zgodnie ze sztuką ogrodniczą prac mających na celu dobrostan cennych przyrodniczo i kulturowo obiektów oraz eliminowanie zagrożenia bezpieczeństwa osób i mienia;

- wykonywanie działań dążących do zachowania stanu właściwego pomnika przyrody i ich wartości kulturowych i przyrodniczych;
- zobowiązanie nadzorującego do stałej dbałości o czytelne oznakowanie pomnika przyrody, zgodnie z art. 115 ustawy o ochronie przyrody.

Zgodnie z Uchwałą Nr LXIII/701/10 Rady Miasta Kędzierzyn-Koźle z dnia 9 listopada 2010r. w sprawie określenia szczegółowego sposobu konsultowania z organizacjami pozarządowymi i podmiotami wymienionymi w art. 3 ust. 3 ustawy o działalności pożytku publicznego i o wolontariacie projektów aktów prawa miejscowego w dziedzinach dotyczących działalności statutowej tych organizacji – projekt uchwały poddano konsultacjom.

	<p style="text-align: center;"><i>Park Lesny</i> Zakład Usługowy mgr inż. Witosław Grygierczyk 44-114 Gliwice ul. Ustroń 3 tel/fax 32-232-39-36 e-mail biuro@parklesny.eu www.parklesny.eu</p> <div style="text-align: right;">  </div>	
Zagadnienie:	OPINIA DENDROLOGICZNA Z OCENĄ STANU DRZEW DO UZNANIA ZA POMNIKI PRZYRODY OŻYWIONEJ PRZEZ RADĘ MIASTA KĘDZIERZYN-KOŹLE	
Obiekt:	DRZEWA PROPONOWANE DO OBJĘCIA OCHRONĄ PRAWNĄ JAKO POMNIKI PRZYRODY OŻYWIONEJ	
Branża:	Dokumentacja dendrologiczna	
Stadium:	Opinia	
Zleceniodawca:	Gmina Kędzierzyn - Koźle 47-200 Kędzierzyn - Koźle ul. Piramowicza 32	
Opracował:	mgr inż. Witosław Grygierczyk upr. nr 03/2004	
Data:	marzec 2017 r.	
<div style="border: 1px solid black; padding: 10px; text-align: center;"> <p><i>Dokumentacja podlega ochronie Ustawa o prawie autorskim (Dz. U. Nr 24/94)</i></p> </div>	<p>Niniejszym oświadczam się, że przedmiotowe opracowanie zostało uznane za sporządzone prawidłowo zgodnie z przepisami oraz umową i jest kompletne z punktu widzenia celu, któremu ma służyć.</p> <p style="text-align: right;">Gliwice dnia 29 marzec 2017 r.</p> <p>.....</p>	

SPIS TREŚCI

<i>Dokumentacja podlega ochronie</i>	0
SPIS ZAŁĄCZNIKÓW	2
1. Zadanie	3
2. Zleceniodawca	3
3. Podstawa opracowania	3
4. Cel opracowania	3
5. Sprawozdanie z przeprowadzonych czynności	3
6. Uwagi do metodologii obliczeń i niektórych wyników.....	4
7. Podsumowanie	4
8. Uwaga	4

SPIS ZAŁĄCZNIKÓW

1. Karty diagnostyczne
2. Formularze SIA
3. Plan sytuacyjny
4. Fotografie (CD)

1. Zadanie

Opinia dendrologiczna z oceną stanu drzew do uznania za pomniki przyrody ożywionej przez Radę Miasta Kędzierzyn-Koźle

2. Zleceniodawca

Gmina Kędzierzyn - Koźle
ul. Piramowicza 32
47-200 Kędzierzyn - Koźle

3. Podstawa opracowania

Podstawę opracowania stanowi zlecenie.

4. Cel opracowania

Celem opracowania jest:

1. Stwierdzenie zasadności (lub braku) uznania za pomnik przyrody proponowanych przez Zamawiającego dwu okazów drzew rosnących na terenie parku w Sławięcicach wraz z uzasadnieniem.
2. W przypadku stwierdzenia zasadności uznania za pomnik przyrody dla każdego okazu sporządzenie dokumentacji zawierającej:
 - ✓ Kartę diagnostyczną pomnika przyrody,
 - ✓ Ocenę statyki drzewa,
 - ✓ Dokumentację fotograficzną.

5. Sprawozdanie z przeprowadzonych czynności

W celu udzielenia odpowiedzi na postawione pytania wykonane zostały następujące czynności:

1. Oględziny w terenie, w trakcie których:
 - a. dokonano niezbędnych pomiarów dendrometrycznych,
 - b. zbadano stan fitosanitarny,
 - c. zbadano uszkodzenia i wady budowy mające wpływ na statykę i wytrzymałość mechaniczną drzewa,
 - d. wykonano dokumentację fotograficzną.
2. Prace kameralne.

Zebrane w trakcie oględzin materiały posłużyły do opracowania:

- a. karty diagnostycznej pomnika przyrody opisującej:
 - ✓ województwo i miejscowość w której rośnie badane drzewo,
 - ✓ współrzędne geograficzne,
 - ✓ nr działki,
 - ✓ właściciela, zarządcę i użytkownika działki,

- ✓ krainę geograficzną,
 - ✓ określenie położenia,
 - ✓ gatunek, parametry dendrometryczne, ocenę statyki drzewa, szacunkowy wiek,
 - ✓ charakterystykę pnia i korony drzewa,
 - ✓ wymagane zabiegi konserwatorskie.
- b. Opracowano formularz zintegrowanej oceny statyki drzewa metodą SIA.
- c. Na mapach zasadniczych zaznaczono lokalizację drzew.

6. Uwagi do metodologii obliczeń i niektórych wyników

1. Współczynnik statyki drzewa obliczono z wykorzystaniem Zintegrowanej Oceny Statyki (SIA - Static Integrated Assessment):

Współczynnik stabilności wylicza się na podstawie podstawowych parametrów dendrometrycznych: gatunku, obwodu, wysokości, grubości kory i kształtu korony. Współczynnik ten określany jest w procentach, a jego wielkość powyżej 100% oznacza, że drzewo powinno zachować stateczność przy wietrze o prędkości 120 km/godz.

Jeżeli drzewo osłabione jest ubytkiem zredukowano współczynnik stabilności uwzględniając wskaźniki tabelaryczne oraz określono minimalną grubość drewna nie zmurszałego, potrzebną do spełnienia nominalnej stabilności.

2. Szacunkowy wiek drzewa:

Szacunkowy wiek drzewa określono interpolując wartości średnic drzew przedstawione w „Tabeli średnic pni drzew w zależności od wieku” opracowanej przez Profesora Longina Majdeckiego do wielkości obwodu badanego drzewa.

7. Podsumowanie

Po przeprowadzeniu wymienionych badań i analiz rekomenduję jako zasadne uznanie jako pomniki przyrody oba wskazane drzewa:

- ✓ Nr 1 zestawienia - *Quercus robur* – dąb szypułkowy
- ✓ Nr 2 zestawienia - *Ulmus laevis* – wiąz szypułkowy

8. Uwaga

W związku z planowaną budową alejek parkowych zalecam, ochronę korzeni przez podniesienie rzędnych zamiast korytowania uszkadzającego korzenie.

Zintegrowana ocena statyki drzewa
(SIA Static Integrated Assessment)



FORMULARZ

Data: 21.03.2017

Lokalizacja: Kędzierzyn-Koźle - park w Sławięcicach

Gatunek: *Qercus robur* - dąb szypułkowy

Wysokość drzewa

22 m

Pierśnica netto: obwód na wys.1 m: 402, grubość kory: 4,0 = 120 cm

Kształt korony:  3

120 : 57 = 2,11
Średnica netto : Średnica tabelaryczn

współczynnik bezpieczeństwa 900 %

Ubytek -korekta wsp. bezpieczeństwa do: 80 % = 720 %

Zapas bezpieczeństwa (ile może jeszcze wypróchnieć)
100 : 900 = 0,11

współczynnik C 0,018

minimalna, średnia grubość ścianki (dla 100% bezpieczeństwa) 2,16 cm

Opracował: mgr inż. Witosław Grygierczyk



KARTA DIAGNOSTYCZNA POMNIKA PRZYRODY
Nr 2 zestawienia

1	WOJEWÓDZTWO	opolskie
	MIEJSCOWOŚĆ	Kędzierzyn - Koźle
2	SZEROKOŚĆ GEOGRAFICZNA	50 22 30 74 N
	DŁUGOŚĆ GEOGRAFICZNA	18 19 5 36 E
3	NR DZIAŁKI	367/7
4	WŁAŚCICIEL	Gmina Kędzierzyn-Koźle
	ZARZĄDCA	Urząd Miasta
	UŻYTKOWNIK	Urząd Miasta
5	KRAINA GEOGRAFICZNA	Kotlina Raciborska
6	DOKŁADNE OKREŚLENIE POŁOŻENIA	Sławęcice - park
7	GATUNEK - nazwa polska	Wiąz szypułkowy
	- nazwa łacińska	<i>Ulmus laevis</i>
	OBWÓD NA WYSOKOŚCI 1,3 m (w cm)	500
	WYSOKOŚĆ (w m)	38
	GRUBOŚĆ KORY (w cm)	3
	STATYKA DRZEWA - SIA (w %)	200
	SZACUNKOWY WIEK	230
8	CHARAKTERYSTYKA PNIA	
	Forma pnia	Walcowaty z przyporami
	Wielopniowość	Nie
	Uszkodzenia	Nie
	Typ ubytku (wypróchnienia)	Tak - ubytek w szyi korzeniowej
	Odrosty w części odziomkowej	Nie
	Wychylenie	5°
	Inne	Pień gonny
9	CHARAKTERYSTYKA KORONY	
	Rozpiętość (w m)	20
	Kształt	Parasolowata, wysoko umieszczona
	Wieloprzewodnikowość	Tak
	Rozwidlenia „V” „U”	Rozwidlenia V (kilka)
	Zdrowotność: - fizjologiczna	Dobra
	- ilość posuszu (w %)	Do 10
	- ubytki i wyłamania	Nie
	Występowanie szkodników	Nie stwierdzono
	Inne	Zainstalowane wiązania
10	WYMAGANE ZABIEGI KONSERWATORSKIE	
	Cięcia pielęgnacyjne (przyrodnicze):	
	- sanitarne	Tak
	- korygujące	Nie
	- prześwietlające	Nie
	- formujące	Nie
	Cięcia techniczne (nieprzyrodnicze)	Nie
	Wiązania elastyczne	Tak, wiązanie Cobra 4 t. - min. 5 szt. obwodowo
	Podpory	Nie
	Zabiegi agrotechniczne	Nie
	Ogrodzenie	Nie
	Umieszczenie tablicy informacyjnej	Tak
	Inne	
11	UWAGI: Wyznaczyć strefę ochrony korzeni minimum 12 m	

DATA 21.03.2017 r.

SPORZĄDZIŁ: Witosław Grygierczyk



Zintegrowana ocena statyki drzewa

(SIA Static Integrated Assessment)

FORMULARZ

Data: 21.03.2017

Lokalizacja: Kędzierzyn-Koźle - park w Sławęcicach

Gatunek: *Ulmus laevis* - wiaź szypułkowy

Wysokość drzewa

38 m

Pierśnica netto:

obwód na wys.1 m

500

grubość kory

3,0

=

153

cm

Kształt korony



3

153

:

115

=

1,33

Średnica netto

Średnica tabelaryczn

współczynnik bezpieczeństwa

250

%

Ubytek -korekta wsp. bezpieczeństwa do :

80 %

=

200

%

Zapas bezpieczeństwa

(ile może jeszcze wypróchnieć)

100

:

250

=

0,40

współczynnik C

0,077

minimalna, średnia grubość ścianki (dla 100% bezpieczeństwa)

11,80

cm

Opracował: mgr inż. Witosław Grygierczyk



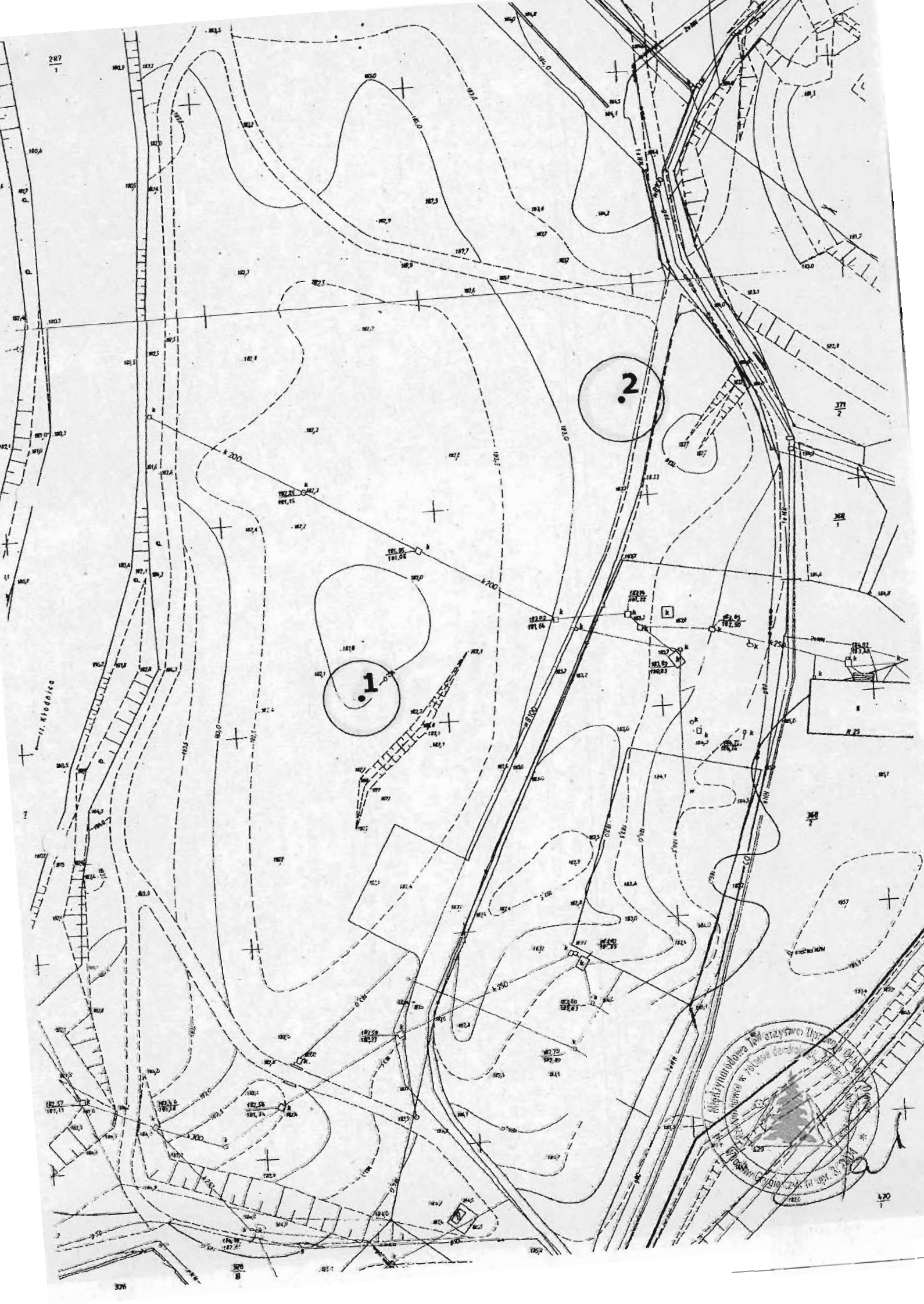

287
T

1

2

Министерство Земельного хозяйства
и Государственного кадастра
недвижимости
Генеральный штаб
1918-2018

1:20
T

Prezydent Miasta Kędzierzyn-Koźle



Kędzierzyn-Koźle, 05.06.2017r.

Sprawozdanie z przeprowadzonych konsultacji projektu uchwały Rady Miasta Kędzierzyn-Koźle w sprawie ustanowienia pomników przyrody.

1. Opis przebiegu i wyników konsultacji.

Zgodnie z § 4 uchwały Nr LXIII/701/10 Rady Miasta Kędzierzyn-Koźle z dnia 9 listopada 2010r. w sprawie określenia szczegółowego sposobu konsultowana z organizacjami pozarządowymi i podmiotami wymienionymi w art. 3 ust. 3 ustawy o działalności pożytku publicznego i o wolontariacie, projektów aktów prawa miejscowego w dziedzinach dotyczących działalności statutowej tych organizacji, na podstawie zarządzenia Nr 1474A/OSR/2017 Prezydenta Miasta Kędzierzyn-Koźle z dnia 11 maja 2017r. przeprowadzono konsultacje projektu uchwały Rady Miasta Kędzierzyn-Koźle w sprawie ustanowienia pomników przyrody. Informacja o prowadzonych konsultacjach projektu uchwały Rady Miasta Kędzierzyn-Koźle w sprawie ustanowienia pomników przyrody opublikowana została w dniu 15 maja 2017r. na stronie internetowej www.kedzierzynkozle.pl oraz w Biuletynie Informacji Publicznej. W terminie wskazanym w Zarządzeniu Nr 1474A/OSR/2017 Prezydenta Miasta Kędzierzyn-Koźle z dnia 11 maja 2017r. wpłynął jeden formularz uwag i wniosków do projektu uchwały. W dniu 22.05.2017r. Fundacja Wiedzieć Więcej Pana [imię] i zaproponowała nadanie nazw przyszłym pomnikom przyrody, tj.: dąb szypułkowy – „Perun”, wiąz szypułkowy – „Swarożyc”.

2. Stanowisko Prezydenta Miasta Kędzierzyn-Koźle.

Uwagi Fundacji Wiedzieć Więcej proponujące rozpoczęcie nadawania pomnikom przyrody nazw własnych stanowi propozycję godną rozważenia. Dyskusyjne pozostają nazwy zaproponowane przez fundację. W ocenie tut. organu tak ważna kwestia, jaką jest upodmiotowienie pomników przyrody poprzez nadanie im nazw winno się odbyć w szerszej dyskusji społecznej.

Wobec powyższego kieruje się pod obrady niezmieniony projekt uchwały w sprawie ustanowienia pomników przyrody wraz z poprawką zaproponowaną przez Fundację Wiedzieć Więcej mającą na celu nadanie nazw ustanawianym pomnikom przyrody do rozważenia i przegłosowania przez Radę Miasta Kędzierzyn-Koźle.

Postuluję przyjęcie projektu uchwały w formie niezmienionej i zapoczątkowanie dyskusji mającej na celu rozpoczęcie procesu oraz wypracowanie zasad nadawania nazw istniejącym oraz przyszłym pomnikom przyrody.

Sprawozdanie przedkłada się do publicznej wiadomości poprzez zamieszczenie na stronie internetowej www.kedzierzynkozle.pl oraz www.bip.kedzierzynkozle.pl i dołącza się do projektu aktu prawa miejscowego przedkładanego Radzie Miasta.

PREZYDENT MIASTA

Sabina Nowosielska

Kędzierzyn-Koźle
Miasto możliwości

Gmina Kędzierzyn-Koźle
ul. Grzegorza Piramowicza 32
47-200 Kędzierzyn-Koźle
NIP: 749-20-55-601

Prezydent Miasta Kędzierzyn-Koźle
tel. +48 77 40 50 338
fax +48 77 40 50 385
e-mail: prezydent@kedzierzynkozle.pl

Kędzierzyn-Koźle
Wpł.
dn. 22-05-2017
1221/2017 K
Wydział Ochrony Środowiska
i Rolnictwa

Kędzierzyn-Koźle, 18 maja 2017

Fundacja Wiedzieć Więcej

██████████
47-200 Kędzierzyn-Koźle

Urząd Miasta Kędzierzyn-Koźle
KANCELARIA OGÓLNA
Wpł. dn. 22-05-2017
Kod pocztowy 47-200
Nr ewidencyjny 06R-16194

p. dyrektor
H.B.

Wydział Ochrony Środowiska
i Rolnictwa
ul. Piramowicza 32
47-200 Kędzierzyn-Koźle

Uwagi w ramach konsultacji społecznych projektu uchwały w sprawie ustanowienia pomników przyrody.

Z poważaniem

FUNDACJA WIEDZIEĆ WIĘCEJ
PREZES FUNDACJI

██████████
██████████

załączniki:

1. formularz uwag
2. wydruk KRS

FORMULARZ

do konsultacji projektów aktów prawa miejscowego w zakresie działalności statutowej
organizacji pozarządowych i podmiotów.

LP	Projekt aktu prawa miejscowego, który podlega konsultacji:
1.	Uchwała Nr z dnia Rady Miasta Kędzierzyn-Koźle w sprawie ustanowienia pomników przyrody
2.	Projekt zmiany brzmienia dotychczasowego zapisu lub wprowadzenia nowego przepisu: 1. W załączniku nr 1 do uchwały po kolumnie II (Nazwa botaniczna pomnika przyrody) dodać kolumnę pod tytułem „Nazwa własna”. W Lp pod numerem 1 wpisać „Perun” W Lp. pod numerem 2 wpisać „Swarożyc”
3.	Uzasadnienie wprowadzenia zmiany dotychczasowego zapisu lub nowego przepisu: Zgodnie z art 44 ust 2 ustawy o ochronie przyrody, Rada Gminy między innymi nadaje nazwę danego obiektu – w tym przypadku pomnika przyrody. Nic nie stoi na przeszkodzie aby rozpocząć nadawanie imion pomnikom, szczególnie że nie jest to nowa idea. Propozycje uchwały ze wskazaniem nazw poszczególnych drzew znajdziemy w opracowaniu z 1999 roku pod nazwą „Uzasadnienie nadania niektórym obszarom i obiektom przyrodniczo cennym na terenie miasta Kędzierzyn-Koźle odpowiedniego statusu ochrony prawnej”. Podobne rozwiązania stosuje się na terenie innych gmin. Z punktu widzenia ochrony drzew sędziwych i pomnikowych nadanie nazwy drzewu podnosi świadomość społeczną na skutek zabiegu będącego formą antropomorfizacji (nadania imienia, cech duchowych, utworzenia totemu). Drzewo przestaje być bezimienną rośliną, jedną z wielu, tylko staje się tym jedynym, rozpoznawalnym przez mieszkańców obiektem, który docelowo może warto objąć opieką i troską.

Kilak lat temu, w ramach akcji „Drzewo roku” organizowanej przez Klubu Gaja szukaliśmy drzewa, z którym mieszkańcy Kędzierzyn-Koźła mogą się identyfikować w celu jego zgłoszenia do konkursu. Jak czytamy w ogłoszeniu konkursowym: (...)Nie szukamy drzew najstarszych, najwyższych, najgrubszych, najpiękniejszych, ani najrzadszych. **Szukamy drzewa najbardziej kochanego, drzewa z opowieścią, drzewa, które pobudza wyobraźnię i jednoczy ludzi.** Laureatem zostanie drzewo, które zdobędzie największą liczbę głosów. Celem Konkursu jest zwrócenie uwagi na rolę drzew w naszym życiu, wzmocnienie świadomości społecznej w odniesieniu do środowiska, w którym żyjemy oraz wyłonienie najważniejszego, najciekawszego, najbardziej lubianego i cenionego przez społeczności lokalne drzewa w naszym kraju. Poszukujemy drzewa z historią, która pobudza wyobraźnię i scala wspólnotę osób mieszkających w danym regionie. (...) http://swietodrzewa.pl/?page_id=1673

Wybór - dość oczywisty - padł na Sławięcice i ku zaskoczeniu okazało się, że tym najbardziej rozpoznawalnym i „umiłowanym” nie jest najstarszy dąb rosnący przy cmentarzu, ale stara wierzba rosnąca obok kapliczki na środku tej wsi. Jej zgłoszenie do konkursu przekreśliła burza, która ówczesznie przeszła nad osiedlem i poważnie uszkodziła to drzewo.

Po głębszym zastanowieniu stwierdziliśmy, że dobrą nazwą dla pomnikowych okazów, kulturowo powiązanych z słowiańską spuścizną tych terenów powinny nosić imiona nawiązujące do związanej z nią mitologią. Byłoby to pewne novum, odbiegające od imion męskich czy postaci historycznych, do których nawiązują nazwy w innych gminach.

4. Uwagi ogólne:

.....
.....
.....

Kędzierzyn-Koźle, 18.05.2017
(miejscowość, data)

FUNDACJA WIEDZIEĆ WIĘCEJ
PREZES FUNDACJI

.....
(podpisy osób reprezentujących organizację lub podmiot)